

広報

# たかはる

6

令和4年 No.734  
2022.Jun



## 2名の地域おこし協力隊員が着任

5月1日、本町の地域おこし協力隊員として、石川裕士さんと村田健さんの2名が着任しました。

地域おこし協力隊推進事業は、地域活性化と地方移住・定住を目的として総務省が行っている事業で、本町でも平成25年から取り組んでいます。

石川裕士さんは、愛知県名古屋市から移住してこられ、今年度から運営を開始した高原町地域商社「奥霧島地域商社ツナガルたかはる株式会社」を中心に活動を行っていただきます。インターネット通信販売サイトの運用や販売促進を担当し、本町の情報発信や生産物の販路拡大による産業振興に取り組んでいただきます。

村田健さんは、宮崎市からUターンされ、上麓区で20年間飲食店を営んでこられた「光来軒」の事業を承継されます。現在、店舗の改装を行っており、近日オープンされる予定です。飲食店の経営をしながら、本町の魅力発信や地域活性化に取り組んでいただきます。



石川裕士さん



村田健さん



## 永年の功勞により受章

5月6日、宮崎県庁にて、令和4年春の叙勲・褒章・第38回危険業務従事者叙勲の知事伝達式が開催され、元高原町消防団長の弘田留助さん（並木区）が瑞宝双章を受章されました。

弘田さんは、高原町消防団に57年1月在籍され、消防団員として、また、団長としての指揮統率が認められ受章に至ったものです。

## 高原剣士が活躍！

5月7日、第12回宮日杯小・中・高校剣道選手権大会が宮崎市のひなた武道館にて開催され、宮崎県下の小中高校生が鎧を削りました。

中学女子1年生の部に出場した高原中学校の増田結さんは、序盤こそ動きが硬かったものの、試合を重ねるにつれ動きが良くなり、見事準優勝に輝きました。

高校女子2年生の部に出場した高鍋高校（高原中学校出身）の中武萌生さんは、得意技の飛び込み面が冴え、見事に準優勝に輝きました。

高原町の剣士たちの益々の活躍が期待されます。





## 固定資産評価審査委員就任

このたび、固定資産評価審査委員会委員の佐藤泉さん（西広原区）が退任され、後任として増田玲子さん（北狭野区）が就任されました。任期は令和4年5月8日から令和7年5月7日までの3年間です。

固定資産評価審査委員会では、町とは独立した中立的・専門的な立場から、固定資産課税台帳に登録された評価に関する不服の審査及び決定を行っていただきます。



写真左より 星山健二さん（委員長）、増田玲子さん、佐藤泉さん

## 宮崎県森林組合連合会へ感謝状を贈呈

5月12日、宮崎県森林組合連合会（代表理事会長 長友幹雄氏）から皇子原公園ウッドパークプロジェクトに対し深いご理解をいただき、100万円の寄附を頂きましたので、そのご厚意に対して感謝状を贈呈いたしました。

頂いた寄附は、神武の館に新しくオープンした県産材をふんだんに使用したカフェの設置に活用しております。皇子原公園は、様々な方のお力添えにより、新たな施設も増え5月の連休も大変多くの人で賑わいました。



## たかはるよりどり交流市、会場を新たに開催

5月15日、高原町総合運動公園にて、たかはるよりどり交流市が開催されました。

当日は、様々な出店者が並び、来場したお客さんは買い物を楽しんでいました。また、スープのふるまいや奥霧島カーズホリデーの車の展示もあり、会場は盛り上がりを見せていました。今後、高原町総合運動公園を中心に開催する予定ですが、高原町中央商店街やほほえみ館にて開催する月もありますので、広報のまちの掲示板にてご確認ください。



## 美味しいメロンとマンゴーができました

5月16日、JAこばやしメロン部会長の中岡敏彦さんとJAこばやしマンゴー部会長の松田泰一さんが来庁され、高妻町長へメロンとマンゴーの贈呈が行われました。JAこばやしではメロンブランド「めろめろメロン」とマンゴーブランド「太陽のタマゴ」の栽培に力を入れており、今年も素晴らしい出来栄です。

全国各地から高い評価を受けている西諸産のメロンとマンゴーをぜひ食べてみてください。





## 第62回高原町商工会通常総代会の開催

5月19日、第62回高原町商工会通常総代会が高原町商工会で開催され、永年勤続従業員と永年継続事業所への表彰が行われました。永年勤続従業員は、5年以上町内の事業所で勤務された方が対象で、永年継続事業所は、30年以上町内で事業を営まれている事業所が対象となります。永年勤続従業員は19名、永年継続事業所は31事業所が今回表彰され、当日出席された2名の従業員の方々と、6事業所に原田商工会長と高妻町長からそれぞれ賞状と記念品が贈られました。



## 地域創生等の実現に向け協定を締結

5月20日、高原町、奥霧島地域商社ツナガルたかはる株式会社、NEXCO西日本の間で、地域資源や高速道路等のインフラを活かした地域創生等の実現に向けプロジェクト連携に関する協定締結式が行われました。

この連携は、人口減少や地域の活力低下といった課題の解消と、NEXCO西日本が管理する高速道路の更なる利活用及びこれまでの地域共創活動の実績等を通じて高原町域の地域創生を目指すもので、NEXCO西日本によると高速道路会社と地域商社との連携は全国初となります。



## 高千穂峰がピンク色に染まる中 ミヤマキリシマ登山会開催

5月21日、高原町観光協会主催のミヤマキリシマ登山会が実施されました。新型コロナウイルス感染症の影響で2年ぶりの開催でしたが、町内外から14名の方が参加されました。皇子原公園から高千穂峰山頂までは、小雨の降るあいにくの天候ではありましたが、高千穂河原へ下る道中、霧が晴れ錦江湾の海と新緑にミヤマキリシマのピンク色が映えて、ドラマチックな登山会となりました。参加者は、皇子原公園に下山後、温泉で登山の疲れを癒しました。



## 笑顔と元気溢れる運動会

5月22日、後川内中学校のグラウンドで第25回後川内小・中学校合同大運動会が行われました。当日は、新型コロナウイルス感染症予防対策のため、観客を制限して午前中での開催でしたが、天候にも恵まれ、児童・生徒たちは、団長、副団長、応援リーダーの指揮のもと、各団一丸となって、これまで練習してきた団技や徒走、応援を思う存分発揮していました。



# 住宅用火災警報器の

## 設置、点検していますか？

宮崎県内すべての住宅に住宅用火災警報器の設置が義務付けられています。

住宅用火災警報器は火災を感知し音声などで警報する機器です。火事は決して他人事ではなく、どこの家庭でも起こりうることです。万が一の時でも、住宅用火災警報器があれば、いち早く火災を知らせてくれます。

設置する場所は、寝室や2階建ての住宅では階段などに設置することとなっています。

設置された警報機のひもを引っ張ったり、ボタンを長押ししたりすることで、正常に作動するか点検することができます。

### ●設置する場所（例）

設置が必要な場所は寝室、階段等\*です。

\*階段は寝室が2階以上に  
ある場合に必要です。

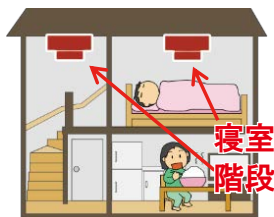

### ●点検方法

ひもを引っ張ったりボタンを長押しすると、音声などで正常に作動するかどうかを知らせてくれます。

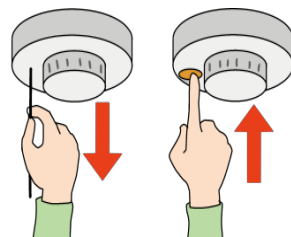

WITH  
THE  
KYUSHU

## 九州一斉

## 住宅用火災警報器普及啓発キャンペーン実施中！

平成23年6月1日に宮崎県内すべての住宅に住宅用火災警報器の設置が義務付けられてから、今年の6月1日で11年が経過しました。

※住宅用火災警報器は、古くなると電子部品の寿命や電池切れなどで火災を検知しなくなることがありますので、機器本体を取り替えましょう。

万が一の火災に備えて、ご自宅に消火器の設置も併せてお願いいたします。

消火器についても定期的な点検や取替えが必要です。ご不明な点につきましては、高原分遣所または役場総務課危機管理係までお問合せください。

### お問い合わせ先

高原分遣所：42-1373

高原町総務課危機管理係：42-2112





“豊かな自然に恵まれた あかるい大地の広がる この町のありのままの魅力を伝えたい” そんな想いで綴っていきます。

Chiiki OKOSHI KYORYOKUTAI 河原 恵美

高原町には、認知症の方々やそのご家族、地域の方々など誰もが集える「オレンジカフェ」という場が2カ所（広原・狭野地区）設けられています。オレンジカフェの発祥は、オランダのアルツハイマーカフェと知られており、元来はノーマライゼーション（障がいがあることや高齢であることなど



元気で  
楽しく  
ボチボチと!!

オレンジカフェ  
ボディ&フェイスクア美香  
倉住 美香代 さん



楽しい時間、何気ない会話が認知症予防につながります。

の特徴を持つ人も、その人らしく共に社会で生きられることを実現させるという考え方）を目指したものです。そして現在の日本では、認知症と診断される人が年々増えています。従来は病院や施設を利用せざるを得ないという方針でしたが、今では「認知症になっても本人の意思が尊重され、できる限り住み慣れた環境で暮らし続けることができる社会の実現を目指す。」という流れに方針が改められ、認知症の方やそのご家族の話の聞いたり、悩みを打ち明けたりできる場の一環として、このような取り組みが各地域で行われています。

今回は狭野地区にあるオレンジカフェへお邪魔しました。元々介護の仕事をしていた倉住美香代さんが月一回、水曜日の午後（14時～16時）に開いています。主に「回想法」を使つての会話がメインになりますが、皆さんお茶を飲みながら会話に花を咲かせ、とても和やかな雰囲気。ふらっと誰でも参加できるような気軽さが心地良く、あつという間に時間が過ぎていきます。ここでは現在「認知症予防」ということで、主に60代～80代の方々が参加されているようです。

**倉住さん**「認知症の方やご家族の方々ともお話出来たらいのですが、現在はまだ出来ていないのですが、一日のうち誰かと少しでも話す時間を少しでもつくりたいと…。こういう集まりの場を設けて、お茶を一杯飲むだけでも違うと思うんです。本当に一日中一人だけいたら認知症になっていってしまう。人と触れ合わないことで発症するものなんです。いくらスマホやテレビ電話をするといっても、人の温かみやエネルギーみたいなものを直に感じることはできませんよね。『生の声を聴く』そして、その人の存在を感じることが一番大切だと思います。」



ここ数年は特に流行り病の影響もあり、人とのつながりが薄れがちな日常があります。そんな中だからこそ、こういう場に少しでも足を運ぶことで気分転換や出会いのきっかけになるかもしれません。

そして倉住さん自身の経験から「介護する側の方々にも癒しを届けたい。」とリンパマッサージとエステをメインにしたお店をオープンしました。

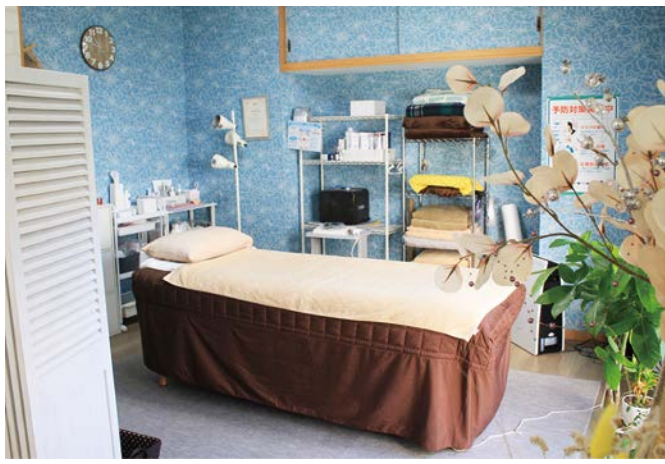

空家だったご実家の一室をリフォームして施術室に

倉住さん「自分がケアマネージャー（介護支援専門員）をやっていた経験から、精神的な疲れなどの癒しができたらいいなと思って、リラクゼーションの仕事を始めました。女性はやっぱり

年齢と共にしみ・シワは気になるしね。若いうちから自分の体を大切にしておかないと後々ひずみが出てくるし、年齢を重ねていくほど元気がいらない！子どもが手を離れてからこそ、家族のためにも楽しくやっていきたいもんね。」

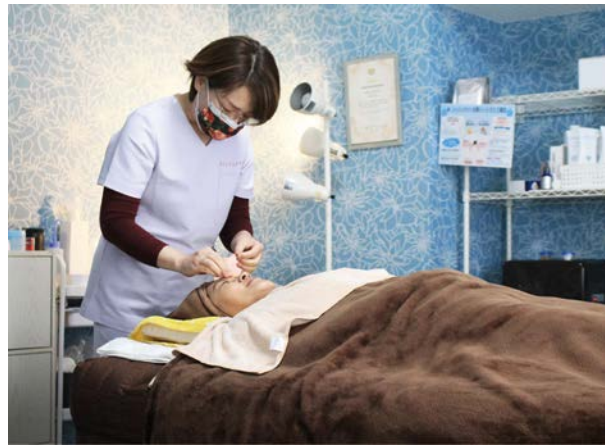

フェイスクアの施術中。リンパマッサージで顔の血流も良くなり気持ちよさそう～！

現在57歳だという倉住さんの若々しさにビックリしていると「まあうれし！ありがとう！」とカラッと笑顔をを見せてくれました。介護関係の仕事を通じて、今まで病気の方やそのご家族を含め接してきた経験があったからこそ、「癒しの仕事」をしたいという気持ち。人のために何かをしたいという純粋な想いから施される癒しのエネルギーに触れて、周りの人達もきっと元気をもらうに違いありません。

“生の人の存在を感じる”  
このことは、人との距離を取りがちな日常になって私も改めて気づいた大切なことでした。身近な人達に改めて感謝を想い、自分も「会うと元気になるような人」になれたらいいな！と思ったのでした。



玄関先では優しい表情のお地蔵様がお出迎え

## くまのかケラ



わらび、タケノコ、梅の実…。雨の多い新緑の季節でしたが、自然の恵みにはちゃんとお目にかかれてほっとしますね。皆で野草の天ぷらを食べたり梅仕事したり。高原町に移住する前は特別なイベントだったことも、少しずつ暮らしに馴染み始めていることに静かなよろこびを感じています。

す。

去年より雛から育てていたはるきち（メスの鶏）が今春に初めての卵を産みました。孵卵器で温めてちょうど21日後、つんつん殻を破り7羽が次々と…！見事なご誕生でした。雛は温度管理が難しいというので様子を見守りつつ、その愛らしさに溺れています。最近話し始めた2歳のわが子も『かあい〜ね』とにこにこ見ているので、夫が彼女の身体にちよこんと雛をのせると今度は『こあ〜い』と半泣き（笑）こんな何気ないことが光となり日常を明るく照らしてくれるんですね。



朝日を浴びて皆でポテポテ〜



# 第3弾

## 歩いてもらおう！ たかはる健幸ポイント事業

第3弾となる健幸ポイント事業ですが、今回はBMI等の測定もポイントの中に盛り込み、更に健康を重視した内容となっています。

「歩く」ことで、生活体力を維持して、健康増進、生活習慣病の予防・改善が期待されます。みなさん、楽しく歩きながら健幸ポイントをゲットしましょう！

**対象者** 20歳以上の町民又は町内在勤者 **先着500名** **参加料** **無料**

※他市町村で実施されている同類事業に参加されている方は対象外です。

**実施期間** 令和4年7月1日 から 令和4年12月31日

**受付期間** 令和4年6月1日 から 令和4年6月30日

**参加申込み窓口** 次の各部署で受付が可能です。ただし、特典2-2（測定）を希望される場合は★印の窓口で受け付けます。必ずご本人がお越しください。

役 場 町民福祉課保険係（1F） ★総合政策課地域政策係（2F）  
中央公民館 教育総務課社会教育係  
ほほえみ館 ★健康づくり推進係・★介護保険係・★高齢者あんしん係

**お問い合わせ先** 総合政策課地域政策係 ☎42-2115

※事業の詳細やポイント対象の詳細については、HP又は窓口でご確認ください。

### 特典 1

<b>A賞</b>	500ポイント以上	2,000円分 の商品券
<b>B賞</b>	300～ 499ポイント	1,500円分 の商品券
<b>C賞</b>	150～ 299ポイント	1,000円分 の商品券

※特典1で獲得できる商品券は最大2,000円です。

### 特典 2-1

<特典1>のA賞～C賞のいずれかを達成した方で、特別ポイント合計が1,000ポイント以上の方に、1,000円分の商品券

### 特典 2-2

<特典1>のA賞～C賞のいずれかを達成した方で、「身長・歩行能力・BMI」を測定し、ポイント事業終了時において、歩行能力・BMIの数値の維持もしくは改善が図られた方に

最大1,000円分の商品券



smart  
wellness  
city

高原町は「健幸」（個々人が健康かつ生きがいを持ち豊かな生活を営む）をこれからのまちづくりの基本とし、スマートウェルネスシティ構想に取り組んでいきます！



『自分の健康は自分で守りましょう』 健康に関するわだいをお届けします

# ほほえみ館通信

## 心がけよう！年に一度の健康チェック！！

高原町では、年齢などに応じて、健康診査やがん検診など様々な健（検）診を受けることができます。健康診査は、血液検査や尿検査などの検査から、高血圧や糖尿病などの生活習慣病の兆しをいち早く見つける方法です。生活習慣病は、自覚症状がほとんどなく進行し、心筋梗塞や脳卒中など重大な病気につながります。自分の健康状態について知り、健康を維持するために健（検）診をお役立てください。

※病気の早期発見・予防のために、年に一度は健（検）診を受けましょう。

健診名	特定健康診査		長寿健康診査		わけもん健診	簡易人間ドック
対象	40歳～74歳の 高原町国保加入者		75歳以上の町民		20歳～39歳以下の町民	30歳以上の町民
費用等	無料		無料		500円	6,000円～11,000円 ※今年度は過去10年間未受診者に限り無料
受診方法	個別健診	集団健（検）診	個別健診	集団健（検）診	集団健（検）診のみ	・川井田医院 ・国民健康保険高原病院
期間	令和4年6月～ 令和5年1月	下表のとおり	令和4年6月～ 令和5年1月	下表のとおり	下表のとおり	令和4年4月～ 令和5年3月
備考	※受けられる健（検）診は、上記の4つのうち1つです。ご注意ください!! ※個別健診の対象の病院は、別途送付している『令和4年度 高原町健（検）診案内（A3）』に記載されています。					

## ○集団健（検）診の日程

健（検）診日	会場	申込期日
令和4年8月22日（月）	ほほえみ館	令和4年8月5日（金）
令和4年8月23日（火）	鹿児島山農業構造改善センター	
令和4年8月24日（水）	上後川内地区多目的活動施設	
令和4年8月25日（木）	南狭野活性化センター	
令和4年8月26日（金）	下広原構造改善センター	
令和4年11月6日（日）	ほほえみ館	令和4年10月21日（金）
令和5年1月22日（日）	ほほえみ館	令和5年1月6日（金）

※新型コロナウイルス感染症の影響により、健（検）診の実施内容等について変更が生じる場合がございますので、ご了承ください。

**集団健（検）診（特定・長寿・わけもん・がん）、簡易人間ドックをご希望の方は、下記連絡先に必ずお申し込みください！**

※がん検診の詳細は、別途送付している『令和4年度 高原町健（検）診案内（A3）』をご参照ください。



【お問い合わせ先】ほほえみ館健康づくり推進係（☎42-4820）



# 町長コラム

## いっぺんいっぺん高原

### 御池のその後



令和2年4月の「広報たかはる」で私の御池に対する思いを書きましたが、その後、皇子港とキャンプ村で予定していた工事がすべて完了し、利用者にとってより快適で安全な環境が整いました。

皇子港では、民間事業者の方により貸しボートが再開され、キッチンカーで飲食物の販売も行われており、霧島山系の火口湖としては、唯一湖畔で様々な楽しみ方ができる場所として観光客が目立って増えています。

国道223号からの進入路は、これまで鹿児島方面からの車両は、一度、進入口を通過してからUターンしないと皇子港に入ることはできませんでしたが、整備後は宮崎方面、鹿児島方面のどちらからもスムーズに入ることができるようになりました。また、拡幅工事により観光バスなどの大型車両も通行できるようになりました。

置かれていますので、国道の駐車場から皇子港まで歩くこともできます。

更に進入路に沿って歩道も設

同時にワーケーションという仕事のスタイルが出てきました。ワーケーションとは、仕事（ワーク）と休暇（バケーション）を組み合わせた造語です。普段の職場を離れてリゾート地などで仕事をしながら、その場所で休暇を取ったり、その地域で様々な活動を行ったりすることです。

町では、御池キャンプ村の新しい活用を検討しているところ

これは、唯一の国立公園内の湖畔のキャンプ村ですが、近年のアウトドアブームの中で週末は多くのキャンパーが訪れています。

更に進入路に沿って歩道も設

これは、本町の観光とワーケーションの拠点として、

更に進入路に沿って歩道も設

更に進入路に沿って歩道も設

## さかほこ高原俳句会

六月号



高原

髪切りて妻は夏人となりにけり

横田 修

雨がえる合唱止むや午前二時

内村 登志美

午後三時庭の囀り平和な日

入佐 典子

降り出して明るくなりぬ杜若

岩崎 富美子

草木茂え山鬱蒼と暮の春

小村 明子

夏来る母になる子の里帰り

今西 由美子

青梅や妻と語らふ庭弄り

坂元 孝徳

枇杷採らんと思ひし朝に烏共

佐土原 武幸

気の利いた一言探さくらんぼ

中園 直子

## 避難情報について

令和3年5月20日に災害対策基本法が改正され、自治体が発令する避難情報は、「高齢者等避難(レベル3)」、「避難指示(レベル4)」、「緊急安全確保(レベル5)」の3種類に名称が変更されました。

レベル3の高齢者等避難では、高齢者の方々や避難に時間のかかる方が余裕をもって避難を開始できるタイミングとなります。それ以外の方々も万が一に備え、自主的な避難やいつでも避難できる準備を整えておくタイミングとなります。

レベル4の避難指示では、災害が発生しうる状態に近づいているタイミングとなります。自宅が土砂災害等の警戒区域内にある方などは、避難するタイミングとなります。

最後にレベル5の緊急安全確保では、既に災害が発生している可能性がある、または災害が発生して

いる状態にあります。避難所に避難する避難経路などで災害が発生している可能性もありますので、自宅での垂直避難(2階への避難)や少しでも身を守る行動を取ってください。

本町では、行政区単位(上麓区や上後川内区、祓川区など)で避難情報を発令することとしています。避難情報が発令された区内でもお住いの場所によっては全く土砂災害等の危険性がない方もいると思います。

お住いの行政区が避難指示等の対象になったとしても、ご自宅の位置、周辺的环境等から必ずしも避難をしなければならないということではありませんので、あらかじめ自宅の周辺など環境の確認をお願いいたします。

避難とは「難を避ける」行為です。ご自身、家族の身が危険だと思われる場合には、早めの避難をお願いいたします。

「高原町メールサービス」では、防災関連情報をメール配信しています。

下記のURLに空メールを送るか、右記のQRコードを読み取る事で、登録することができます。町民の皆様の登録をお願いします。

URL:t-takaharu@sg-p.jp(空メールをお送りください。)



## こくほのコミニ

高原町後期高齢者医療  
はり・きゅう・あんま施術料を  
追加助成します

宮崎県後期高齢者医療広域連合からの助成24回を全て利用した場合に、申請により高原町から追加の助成を行います。

### 対象者

高原町に住居登録がある宮崎県後期高齢者医療被保険者で、宮崎県後期高齢者医療広域連合が発行した「はり・きゅう・マッサージ等施術料助成受療証」による助成の全て(24回)を使った人が対象です。

### 助成額

- ・施術1回あたり千円を助成します。
- ・1日1回、月8回を限度としています。
- ・年間24回利用できます。

### 利用できる期間

受療証が交付された日から当該年度末日(3月31日)まで

### 追加助成申請時に必要なもの

- ・後期高齢者医療はり・きゅう・マッサージ等施術料助成受療証(24回利用済みのもの)
- ・利用される人の保険証

お問い合わせ先

町民福祉課 保険係

☎42-1067



# 高原町の財政状況をお知らせします

税金や、国・県からの交付金などの収入がどれくらいあり、どのように使ったのか、令和4年3月31日現在の予算の収入と支出の状況についてお知らせします。

※4～5月が出納整理期間となっていますので、歳入・歳出ともに決算確定値は変動します。

## 【一般会計】

### 歳入

収入済額 67億6,619万6千円  
 現計予算額 82億6,806万1千円  
 (収入率 81.8%)

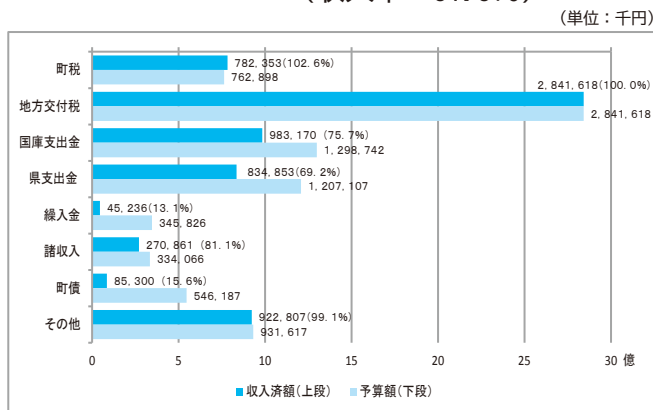

令和4年3月31日現在の収入の状況は、予算総額82億6,806万1千円に対して、収入総額67億6,619万6千円で、収入率は81.8%です。

収入のうち最も多いのは、地方交付税の28億4,161万8千円で、次に国庫支出金の9億8,317万円、県支出金の8億3,485万3千円などとなっています。

### 歳出

支出済額 64億2,260万7千円  
 現計予算額 82億6,806万1千円  
 (支出率 77.7%)

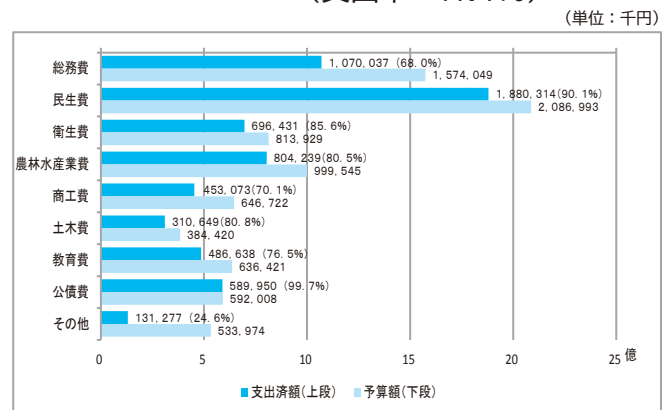

令和4年3月31日現在の支出の状況は、予算総額82億6,806万1千円に対して、支出総額64億2,260万7千円で、支出率は77.7%です。

支出のうち最も多いのは、民生費の18億8,031万4千円で、次に総務費の10億7,003万7千円、農林水産業費の8億423万9千円などとなっています。

### 用語説明

【町税】町民の皆さまに納めていただいた町民税や固定資産税などの税金

【地方交付税】全ての地方公共団体が必要最小限の行政水準を確保できるよう、国税の一定割合を国が交付するもの

【国庫(県)支出金】国(県)が使い道を特定して地方公共団体に交付する補助金や委託金など

【繰入金】一般会計と特別会計及び基金の間で、一方の収支不足を補うため他方から充当されるお金

【諸収入】貸付金や受託事業収入など、ほかの歳入に含まれないお金

【町債】町がさまざまな事業を行うときに、長期に渡って借りるお金

【その他】寄附金や地方消費税交付金、分担金及び負担金など

### 用語説明

【総務費】庁舎の維持管理、職員の給与など、行政運営に関する経費や、ふるさと納税の返礼品に関する経費

【民生費】子どもやお年寄り、体の不自由な方のために使われる経費

【衛生費】疾病予防や健康増進、環境保全を図るために使われる経費

【農林水産業費】農業や林業の振興のために使われる経費

【商工費】商工業振興、観光振興などに使われる経費

【土木費】道路や排水、公園の整備・管理のために使われる経費

【教育費】小・中学校教育、文化財の保護管理、公民館や体育施設の運営などに使われる経費

【公債費】町債の返済のために使われる経費

【その他】消防費や議会費、災害復旧費など

## 【町民負担の状況】

令和4年3月31日現在の住民基本台帳では、人口8,920人、世帯数4,417世帯となっています。

個人町民税の収入済額は2億5,187万6,455円ですので、これを町民1人あたりにすると、28,237円、1世帯あたりにすると、5万7,024円となります。



町民1人あたり  
28,237円



1世帯あたり  
57,024円

## 【特別会計】 令和3年度末見込み

(単位：千円)

会計名	歳入			歳出		
	現計予算額	収入済額	比率	現計予算額	支出済額	比率
国民健康保険	1,499,722	1,411,480	94.1%	1,499,722	1,429,921	95.3%
住宅新築資金等貸付事業	691	679	98.3%	691	679	98.3%
農業集落排水事業	31,282	33,326	106.5%	31,282	30,192	96.5%
介護保険事業（保険事業勘定）	1,373,916	1,380,014	100.4%	1,373,916	1,305,603	95.0%
介護保険事業（サービス事業勘定）	8,973	7,960	88.7%	8,973	8,397	93.6%
後期高齢者医療	309,048	278,906	90.2%	309,048	295,909	95.7%

## 【公営企業会計】 令和3年度末見込み

(単位：千円)

		水道事業		工業用水道事業		病院事業	
		現計予定額	収支済額	現計予定額	収支済額	現計予定額	収支済額
収益的収支	収入	199,197	204,557	—	—	1,086,638	843,460
	支出	194,122	179,010	—	—	1,133,476	903,516
資本的収支	収入	26,748	26,745	2,013	1,987	43,412	42,709
	支出	108,585	108,155	2,013	1,987	68,790	67,414

## 【基金の状況】 令和3年度末見込み

(単位：千円)

	基金名	現在高	用語説明
特 目 的 基 金	財政調整基金	965,933	年度によって生じる財源の不均衡を調整するための積立金
	高原町減債基金	38,605	町債償還の財源とするための積立金
	その他特定目的基金	1,199,485	公共施設の整備や企業立地の促進などに活用するための積立金
定 運 用 基 金	土地開発基金	351,000	公共用の土地を取得するための積立金
	その他定額運用基金	351,458	育英資金や肥育素牛の購入資金などの貸付金に活用するための積立金

## 【町債の状況】 令和3年度末見込み

(単位：千円)

会計名	現在高
一般会計	5,162,803
農業集落排水事業特別会計	39,125
水道事業会計	735,611
工業用水道事業会計	10,726
病院事業会計	789,047

厳しい財政運営の中、今後とも業務の効率化を図りながら、住民ニーズに合わせた行政サービスの提供に努めて参りますので、町民の皆さまのご理解をよろしく願います。



## お知らせ

### マイナンバーカード

#### 窓口の開設について

仕事や学業などで、平日の開庁時間内に窓口へ来られない方のため、左記の日程で窓口時間の延長と休日の窓口開設を実施いたします。

#### 【6月の延長窓口】

○日時 6月9日(木)

午後5時15分～午後7時

○場所 高原町役場1階

町民福祉課住民係

#### 【6月の休日開庁】

※事前予約が必要

○日時 6月26日(日)

午前8時30分～午後4時30分

(正午～午後1時を除く)

○場所 高原町役場1階

町民福祉課住民係

○予約締切日 6月22日(水)

午後5時まで

※定員になり次第、予約を締め切らせていただきます。

#### ○注意事項

・休日開庁については予約制です  
 ので、必ず事前にご連絡ください。  
 事前予約が0件の場合、開庁いた

しません。

・正面玄関は施錠されているため、役場西側(守衛室側)からお入りください。

・窓口ではマイナンバーカードに関する手続きのみ受け付けます。紛失等によるマイナンバーカードの再交付(有料)は、平日のみの受け付けとなります。各種証明書の発行や住民異動届は受け付けできません。

・15歳未満の方の手続きは、法定代理人の付き添いが必要です。本町のシステムにて同一世帯の続柄が確認できない場合は、法定代理人と本人の関係を確認できる戸籍謄本が必要となります。

#### ◎お問い合わせ先

町民福祉課住民係

☎42-1067

Eメール

cyomin@town.takaharu.lg.jp



## たかはるよりどり交流市開催

6月開催!!  
 皆さん、ぜひお越しください。



○日時 6月19日(日)

午前9時～午後1時

○場所 高原町総合運動公園

○イベント

・刃物屋さんによる刃物研ぎ  
 無料イベント

※包丁、草刈鎌のみ受付可とします。

※お一人様2本までとし、持ち込みの際は新聞紙等に包んでお持ちください。

※受付状況によっては、途中で終了することがあります。

・その他のイベント検討中  
 ※コロナの感染状況により、イベントは中止となる場合がございます。

#### ○その他

☆出店者・出店企業募集中!  
 イベント会場としても活用できます。お気軽にお問い合わせください。

☆交流市の内容に関する情報はフェイスブック「たかはるよりどり交流市」をチェック!

#### ◎お問い合わせ先

たかはるよりどり交流市事務局  
 ☎080-9664-1421

### 高原町文化連盟

#### 第28回芸能まつり開催

高原町文化連盟主催の芸能まつり(チャリティーショー)が次のとおり開催されます。

○日時 6月19日(日)

開場 午後0時30分

開演 午後1時

○場所 高原町ほほえみ館

神武ホール

○内容 2部構成

文化連盟加盟団体の発表

○入場券 プログラム1部500円

※益金の一部を寄附

#### ◎お問い合わせ先

高原町文化連盟会長 米澤ひろ子  
 ☎42-1303

猿瀬発電所からのお願い

岩瀬川にある猿瀬発電所では、発電の出力変動に伴い、発電所から河川に放流される水量が増減します。発電所がある河川の下流では、天候に関わらず水量や水位が急に変化する場合がありますので、河川に立ち入られる場合には、水位の変化に十分気をつけていただきますようお願いいたします。

◎お問い合わせ先

宮崎県企業局工務管理課  
技術調整・企画担当  
☎0985-223049

募集

放送大学入学生募集

放送大学は、テレビ・インターネットで授業を行う通信制の大学です。働きながら大学を卒業したい、学びを楽しみたいなど、様々な目的で、幅広い世代の方が学んでいます。

心理学・福祉・経済・歴史・文学・情報・自然科学など、約300の授業科目があり、1科目から学ぶことができます。講師から直接講義を受ける面接授業（スクーリング）や、サークル活動等の学生交流も行われています。ただいま2022年10月入学生

を募集しています。

○募集学生の種類

- 【教養学部】
- ・科目履修生  
（半年間在学し、希望する科目を履修）
- ・選択履修生  
（1年間在学し、希望する科目を履修）
- ・全科履修生  
（4年以上在学し、卒業を目指す）
- 【大学院】
- ・修士科目生  
（半年間在学し、希望する科目を履修）
- ・修士選科生  
（1年間在学し、希望する科目を履修）

○出願期間



「みんなの広場」募集中

広報たかはるの裏表紙「みんなの広場」は、皆さんから寄せられた情報を掲載しています。

町内の美しい風景、珍百景、わが子の写真、自慢の一品、高原町出身で活躍している人など、どのような事でも構いません。写真や記事の内容はメールで頂るか、お電話いただければ取材及び撮影に伺います（町外は要相談）。ぜひ、情報をご提供ください。

◎お問い合わせ先

総合政策課地域政策係  
☎42-2115

第1回 6月10日（金）

～8月31日（水）

第2回 9月1日（木）

～9月13日（火）

○その他

資料請求は無料です。左記までお問い合わせください。

◎お問い合わせ先

放送大学宮崎学習センター  
☎0982-5311893



まだ見ぬ一冊に出会う旅

# 読書の旅人



## オススメ新着本①

ひかる石のおはなし

出版社/あかね書房 作/小手鞠るい



突然、お母さんがいなくなってしまうショックで話せなくなった少年、楓はある日、学校の帰り道に優しい光を放つ不思議な石を見つけました。しかもその石から声が聞こえてきます。石と話すうちに言葉を取り戻していく楓。ひかる石の秘密とは…。

## オススメ新着本②

武器ではなく命の水をおくりたい 中村哲医師の生き方

出版社/平凡社 著/宮田 律



2019年12月、アフガニスタンで凶弾に倒れた中村医師。人道支援に当たった生涯を描いています。アフガニスタンの人々が大事にしているものを尊重し、共に用水路を建設し、砂漠を緑化し、多くの農地を作り信頼関係を築き上げる。

「平和をつくる」上で本当に必要なことを心に刻める1冊です。

### ●中央公民館図書室

開室時間 平日 8:30~17:15 休日 10:00~16:00  
6月の閉室日 4日(土)

※急遽、休みになる場合がございます。ご了承ください。

### ●お問い合わせ先

教育総務課社会教育係 ☎42-1484

|| 寄付 ||



社会福祉協議会へ  
4月受付分・敬称略

### 香典返し

【遺族】	【続柄】	【故人】	【地区名】
森いつ子	夫	弘二	出口区
曾山正市	妻	マスミ	湯之元区
内村初子	夫	豊明	並木区
真方実喜男	義母	カチ	湯之元区
温谷純良	母	トシ子	下広原区

☆ありがとうございました。

|| 110番  
だより ||

## 4月の交通事故発生状況

人身	1	年計	4
物損	10	年計	40

## ~鍵掛けを徹底しましょう~ 鍵掛けは防犯の第一歩!

令和3年中、宮崎県の刑法犯認知件数は、3,535件(前年比-159件、増減率-4.3%)となっています。

刑法犯のうち、窃盗犯は2,409件(68.1%)と、最も占める割合が高く、このうち、住宅対象侵入窃盗、車上ねらい、自転車盗の被害状況を調べてみると、被害者の多くが鍵を掛けていなかったことで被害に遭っていたことがわかります。

区分	令和3年認知件数	無締まり・無施錠	割合
住宅対象侵入窃盗	122	67	54.90%
車上ねらい	160	140	87.50%
自転車盗	787	562	71.40%
合計	1,069	769	71.90%

※住宅対象侵入窃盗とは、犯人が住民の不在時に侵入する「空き巣」、住民が就寝時に侵入する「忍込み」、住民が在宅時に侵入する「居空き」の総称です。

### 鍵を掛ける習慣を身につけましょう!!

### ●相談窓口

警察相談専用電話 #9110

小林警察署 ☎23-0110

|| 119番  
だより ||

## 4月の出動状況

火災	0	年計	2
救急	29	年計	139

4月中、高原町で火災はありませんでした。

引き続き火の取扱いには十分注意しましょう。

## || 人口の動き ||

現住人口調査 令和4年5月1日現在

町の総人口		対前月比	対前年同月比
総人口	8,397人	-15	-82
男	4,014人	-1	-23
女	4,383人	-14	-59
世帯数	3,713世帯	4	-89

転入	25	出生	5
転出	29	死亡	16



# 6月のカレンダー

## 神武の里

日曜	内容	場所	時間	担当課
8 水	廃プラリサイクルの日	各ごみ集積所	8:30まで	町民福祉課
	肩こり腰痛予防教室	ほほえみ館	9:30～11:30	ほほえみ館
	生涯学習講座(地方再発見)	桃源郷岬	8:30～16:30	教育総務課 社会教育係
9 木	トレーニングコース	ほほえみ館	17:30～21:00	ほほえみ館
	民児協定例会	ほほえみ館 中研修室	13:30～16:30	社会福祉 協議会
10 金	肩こり腰痛予防教室	ほほえみ館	9:30～11:30	ほほえみ館
11 土	トレーニングコース	ほほえみ館	13:00～18:00	ほほえみ館
	生涯学習講座(書道)	中央公民館	10:00～11:30	教育総務課 社会教育係
12 日	リサイクル・有害・その他ごみの日	各リサイクル集積所	7:30～9:00	町民福祉課
13 月	古紙リサイクルの日	もやせるごみ集積地区の各ごみ集積所	8:30まで	町民福祉課
	生涯学習講座(薬草)	中央公民館	9:30～11:30	教育総務課 社会教育係
14 火	古紙リサイクルの日	もやせるごみ集積地区の各ごみ集積所	8:30まで	町民福祉課
	トレーニングコース	ほほえみ館	17:30～21:00	ほほえみ館
	母子健康手帳交付	ほほえみ館	9:30～11:30	ほほえみ館
	生涯学習講座(ペーパークラフト)	中央公民館	9:30～11:30	教育総務課 社会教育係
15 水	廃プラリサイクルの日	各ごみ集積所	8:30まで	町民福祉課
	肩こり腰痛予防教室	ほほえみ館	9:30～11:30	ほほえみ館
	オレンジカフェたかはいさの	南狭野区 東前野	14:00～16:00	高齢者 あんしん係
	消費生活相談	高原町役場	10:00～15:00	総合政策課
	生涯学習講座(ボランティア)	中央公民館	9:30～11:30	教育総務課 社会教育係
16 木	古紙リサイクルの日	もやせるごみ集積地区の各ごみ集積所	8:30まで	町民福祉課
	トレーニングコース	ほほえみ館	17:30～21:00	ほほえみ館
	生涯学習講座(歴史・文化財)	中央公民館	9:30～11:30	教育総務課 社会教育係
17 金	古紙リサイクルの日	もやせるごみ集積地区の各ごみ集積所	8:30まで	町民福祉課
	肩こり腰痛予防教室	ほほえみ館	9:30～11:30	ほほえみ館
18 土	トレーニングコース	ほほえみ館	13:00～18:00	ほほえみ館
	生涯学習講座(手づくり)	中央公民館	9:30～11:30	教育総務課 社会教育係
19 日				
20 月	子宮がん乳がん検診	ほほえみ館	9:00～15:30	ほほえみ館
	生涯学習講座(ヨガ)	ほほえみ館	19:00～20:30	教育総務課 社会教育係

日曜	内容	場所	時間	担当課
21 火	トレーニングコース	ほほえみ館	17:30～21:00	ほほえみ館
	1歳6か月児検診	ほほえみ館	13:00～13:30 受付	ほほえみ館
	皇子原学園講座(人権～子どもの貧困)	ほほえみ館	9:30～11:00	教育総務課 社会教育係
22 水	廃プラリサイクルの日	各ごみ集積所	8:30まで	町民福祉課
	肩こり腰痛予防教室	ほほえみ館	9:30～11:30	ほほえみ館
23 木	トレーニングコース	ほほえみ館	17:30～21:00	ほほえみ館
24 金	肩こり腰痛予防教室	ほほえみ館	9:30～11:30	ほほえみ館
25 土	トレーニングコース	ほほえみ館	13:00～18:00	ほほえみ館
	生涯学習講座(書道)	中央公民館	10:00～11:30	教育総務課 社会教育係
	生涯学習講座(健幸)	高原小 グラウンド	10:00～12:00	教育総務課 社会教育係
26 日				
27 月				
28 火	トレーニングコース	ほほえみ館	17:30～21:00	ほほえみ館
	母子健康手帳交付	ほほえみ館	9:30～11:30	ほほえみ館
	オレンジカフェたかはい上麓	霧島団地前	10:00～12:00	高齢者 あんしん係
29 水	廃プラリサイクルの日	各ごみ集積所	8:30まで	町民福祉課
	肩こり腰痛予防教室	ほほえみ館	9:30～11:30	ほほえみ館
30 木	トレーニングコース	ほほえみ館	17:30～21:00	ほほえみ館

# 7月のカレンダー

1 金	肩こり腰痛予防教室	ほほえみ館	9:30～11:30	ほほえみ館
2 土	トレーニングコース	ほほえみ館	13:00～18:00	ほほえみ館
3 日				
4 月	肺がんCT集団検診	ほほえみ館	9:00～15:30	ほほえみ館
5 火	トレーニングコース	ほほえみ館	17:30～21:00	ほほえみ館
6 水	もやせないごみの日	各ごみ集積所	8:30まで	町民福祉課
	肩こり腰痛予防教室	ほほえみ館	9:30～11:30	ほほえみ館
7 木	トレーニングコース	ほほえみ館	17:30～21:00	ほほえみ館

今月は、町県民税(1期)の納期です。

## 編集後記

雨が続き、すっかりしない天気が続いています。皆さんいかがお過ごしでしょうか。

雨が続き、湿気が高くなると、天然パーマの私はさらに天然パーマがひどくなり、思春期の頃は梅雨の時期が本当に嫌でした。

大人になってからは、髪型なんかどうでもよくなり、なんだか雨の日は集中力が上がるような気がして嫌いではなくなってきました。そして私には今年2歳になる息子がいるのですが、雨の日に嬉しそうに傘をさす姿や、嬉しそうに雨靴を履く姿に、雨も悪くないなあと思ってしまうようになりました。

その息子ですが最近、食い意地がすごく人が食べているものを取り上げて食べようとしてしまいます。その様子を見て私の両親が、「あんたが子供のころと全く同じことをしている。」と驚いていました。

似てほしくないところは見事に似てしまうものなのだなぁと天然パーマの息子を見て思うのでした。

瀬戸口(洋)



高原町ホームページ  
QRコード





## 地域の宝



### おてらん場展望台の看板完成

この看板は、樹齢約 70 年の杉の木を地元住民が提供し、地元の木材業者、大工さんが、切断や加工を行いました。文字と絵は書道家の野添美智代さんが手がけたもので、全て地元の方がボランティアで作成されたものです。

## 地域の宝



### 下後川内区の方のボランティア活動

下後川内区公民館周辺の道は、草はきれいに刈られガードレールも磨かれています。「仕事の行き帰りに通る道がきれいだと皆も気持ちがいいだろう」と、下後川地区在住の方がボランティアで行っています。

## あの時

### 昭和 36 年 田植えの様子

東邦雄さん（蒲牟田区）から持ち込みいただいた写真です。

昭和 36 年の蒲牟田での田植えの様子です。昔は機械などなかったため、皆で集まって手植えで作業を行っていました。

